

della Flavescenza Dorata della vite nella Regione Piemonte. Piano Operativo per l'anno 2023 e procedure per la segnalazione di situazioni a rischio per la diffusione della malattia”.

Preso atto che le determinazioni dirigenziali del 24 maggio 2023, n. 437 e n. 440, nelle more della pubblicazione della suddetta ordinanza approvata nella riunione del 23 maggio 2023 del Comitato Fitosanitario Nazionale di cui all'articolo 7 del decreto legislativo 2 febbraio 2021, n.19, sono coerenti con quanto successivamente approvato con l'Ordinanza n. 4 del 22 giugno 2023 del Direttore del Servizio Fitosanitario Centrale.

Ritenuto necessario dare attuazione all'Ordinanza n. 4 del Direttore del Servizio Fitosanitario Centrale del 22 giugno 2023, riportando nella presente determinazione dirigenziale le misure fitosanitarie di nuova introduzione o modificate rispetto alla precedente normativa e in particolare:

- qualora il numero delle viti sintomatiche per appezzamento di vite superi il 20% delle piante vive presenti, l'intero appezzamento di vite o parte di esso deve essere estirpato;
- devono essere estirpate tutte le piante di *Vitis* sp., compresi eventuali ricacci, site nei vigneti abbandonati;
- devono essere estirpate tutte le piante di *Vitis* sp. nelle aree con viti inselvatichite, comprese le aree non agricole (bordi strada, aree fluviali, aree incolte, massicciate ferroviarie e autostradali);
- disporre l'effettuazione di trattamenti obbligatori anche al di fuori delle zone delimitate in considerazione del non trascurabile rischio di diffusione dell'organismo nocivo nelle aree dove gli interventi necessari per il controllo del vettore e l'eliminazione delle fonti di inoculo non vengono normalmente eseguiti in modo generalizzato;
- devono essere effettuate campagne informative al fine di sensibilizzare e informare gli operatori professionali, i cittadini e l'opinione pubblica sulle attività di eradicazione dell'organismo nocivo specificato e sulla necessità di impedirne la diffusione al di fuori dell'area delimitata. A tale campagna informativa sono chiamati a collaborare anche i Consorzi di tutela vini, le cantine sociali, le associazioni dei produttori e le organizzazioni professionali degli imprenditori agricoli al fine di contribuire ad una più efficace azione di contrasto alla flavescenza dorata della vite;
- sono tenuti a dare attuazione alle misure i soggetti pubblici o privati responsabili dell'effettuazione degli interventi di manutenzione e di bonifica del territorio o delle reti (bordi strada, massicciate ferroviarie e autostradali) in esso presenti;
- i servizi fitosanitari regionali possono avvalersi del supporto del Comando unità forestali, ambientali e agroalimentari (CUFAA) dei carabinieri o del Corpo forestale delle regioni a statuto speciale e delle province autonome e dell'Ispettorato centrale della tutela della qualità e della repressione frodi dei prodotti agroalimentari (ICQRF) per la verifica del rispetto delle disposizioni di cui alla presente ordinanza, previo accordo tra le parti;
- i Consorzi di tutela vini, le cantine sociali, le associazioni dei produttori e le organizzazioni professionali degli imprenditori agricoli, sono tenuti a collaborare con i Servizi fitosanitari regionali al fine di contribuire all'attuazione delle misure fitosanitarie;
- in caso di inadempienza alle misure obbligatorie possono essere disposte:
 - a) la sospensione dell'erogazione di ogni forma di contributo economico in ambito agricolo e dello sviluppo rurale fino all'adempimento delle prescrizioni;
 - b) limitazioni alla potenzialità produttiva delle superfici vitate interessate, fino all'adempimento delle prescrizioni.

Preso atto inoltre delle informazioni acquisite nell'ambito dei Piani Operativi regionali del 2022 e del 2023 per la lotta contro la Flavescenza dorata circa la presenza della malattia e del suo vettore nelle aree viticole del Piemonte, attraverso le attività di controllo e di monitoraggio svolte dal Settore Fitosanitario e servizi tecnico-scientifici e da Organizzazioni Professionali Agricole o loro Società di servizi, Associazioni dei produttori, Liberi professionisti, Cantine Sociali, Centrali cooperative, Consorzi di Tutela.

Considerato che la presenza e la diffusione della Flavescenza dorata in Piemonte, dal suo ritrovamento a oggi, è stata confermata e aggiornata nel corso degli anni da intense attività di monitoraggio e di indagine e

da analisi di laboratorio nonché da diagnosi sintomatologica sulla base di sintomi riconducibili alla presenza dell'organismo specificato, come previsto agli articoli 5 e 6, punto 1, lettera a) dell'Ordinanza n. 4 del Direttore del Servizio Fitosanitario Centrale del 22 giugno 2023.

Preso atto che l'area delimitata e la zona infestata è stata annualmente aggiornata con determinazioni dirigenziali pubblicate on line nella sezione dedicata a Flavescenza dorata alla pagina <https://www.regione.piemonte.it/web/temi/agricoltura/servizi-fitosanitari-pan/lotte-obbligatorie-flavescenza-dorata>.

Ritenuto di dover procedere, in ottemperanza a quanto previsto dall'art. 5 della citata Ordinanza n. 4 del Direttore del Servizio Fitosanitario Centrale del 22 giugno 2023, all'istituzione di un'area delimitata, individuando la zona infestata in cui devono essere adottate le misure fitosanitarie ai fini dell'eradicazione della Flavescenza dorata della vite (*Grapevine flavescence dorée phytoplasma*) nella Regione Piemonte.

Ritenuto opportuno definire la zona infestata dell'area delimitata sulla base dei confini amministrativi comunali dei territori coinvolti.

Preso atto della necessità di definire l'area delimitata in coerenza con quanto previsto dall'art. 5 della citata Ordinanza n. 4 del Direttore del Servizio Fitosanitario Centrale del 22 giugno 2023 che prevede una zona cuscinetto, adiacente e circostante la zona infestata, con un'estensione di almeno 500 m di raggio.

Ritenuto necessario sostituire l'Allegato 1 della determinazione dirigenziale del 24 maggio 2023, n. 437 con l'Allegato 1 al presente provvedimento per farne parte integrante e sostanziale.

Ritenuto di prendere atto che i provvedimenti amministrativi e ingiuntivi, emanati antecedentemente l'approvazione e pubblicazione dell'Ordinanza n. 4 del Direttore del Servizio Fitosanitario Centrale del 22 giugno 2023, continuano ad avere piena efficacia in quanto non in conflitto con le nuove disposizioni emanate e che, laddove si dovessero riscontrare contrasti normativi o interpretativi, troverà comunque applicazione quanto disposto nella citata Ordinanza.

Preso atto che l'Ordinanza n. 4 del Direttore del Servizio Fitosanitario Centrale del 22 giugno 2023, prevede all'art. 9 (Sanzioni e provvedimenti amministrativi) quanto segue:

- ai trasgressori delle disposizioni si applicano le sanzioni amministrative previste dall'art. 55 del decreto legislativo 2 febbraio 2021, n. 19;
- in caso di inadempienza alle misure obbligatorie può essere disposta la sospensione dell'erogazione di ogni forma di contributo economico in ambito agricolo e dello sviluppo rurale fino all'adempimento delle prescrizioni;
- in caso di inadempienza alle misure obbligatorie potranno essere disposte limitazioni alla potenzialità produttiva delle superfici vitate interessate, fino all'adempimento delle prescrizioni.

Ritenuto pertanto necessario aggiornare la determinazione dirigenziale del 24 maggio 2023, n. 437 relativamente alle disposizioni afferenti le sanzioni da applicare in caso di inadempienze alle misure obbligatorie, rendendole coerenti con la nuova normativa nazionale dando applicazione a quanto disposto nella citata Ordinanza all'art. 9.

Ritenuto pertanto di:

- dare attuazione delle misure fitosanitarie non presenti nella precedente normativa o nei precedenti provvedimenti;
- approvare l'area demarcata riportata nell'Allegato 1 al presente provvedimento per farne parte integrante e sostanziale.

Vista la D.G.R. n. 20 – 6877 del 15 maggio 2023, “Aggiornamento della ricognizione dei procedimenti



amministrativi di competenza della Direzione Agricoltura ed individuazione dei relativi termini di conclusione. Revoca della deliberazione della Giunta regionale 4 febbraio 2022, n. 15-462”;
Visto il Decreto legislativo 14 marzo 2013, n. 33 e s.m.i. recante “Riordino della disciplina riguardante il diritto di accesso civico e gli obblighi di pubblicità, trasparenza e diffusione di informazioni da parte delle Pubbliche Amministrazioni”.

Ritenuto che il presente provvedimento non sia soggetto a pubblicazione ai sensi del d.lgs. 33/2013.

Tutto ciò premesso,

LA DIRIGENTE

Richiamati i seguenti riferimenti normativi:

- visti gli articoli 17 e 18 della l.r. 23/2008;
- visti gli articoli 4 e 17 del d.lgs n.165/2001 e s.m.i.;
- attestata la regolarità amministrativa del presente provvedimento ai sensi della DGR n. 1-4046 del 17/10/2016;

DETERMINA

1. di dare attuazione all’Ordinanza n. 4 del Direttore del Servizio Fitosanitario Centrale del 22 giugno 2023, integrando e aggiornando i precedenti provvedimenti con le seguenti misure fitosanitarie:
 - qualora il numero delle viti sintomatiche per appezzamento di vite superi il 20% delle piante vive presenti, l’intero appezzamento di vite o parte di esso deve essere estirpato;
 - devono essere estirpate tutte le piante di *Vitis* sp., compresi eventuali ricacci, site nei vigneti abbandonati;
 - devono essere estirpate tutte le piante di *Vitis* sp. nelle aree con viti inselvatichite, comprese le aree non agricole (bordi strada, aree fluviali, aree incolte, massicciate ferroviarie e autostradali);
 - disporre l’effettuazione di trattamenti obbligatori anche al di fuori delle zone delimitate in considerazione del non trascurabile rischio di diffusione dell’organismo nocivo nelle aree dove gli interventi necessari per il controllo del vettore e l’eliminazione delle fonti di inoculo non vengono normalmente eseguiti in modo generalizzato;
 - devono essere effettuate campagne informative al fine di sensibilizzare e informare gli operatori professionali, i cittadini e l’opinione pubblica sulle attività di eradicazione dell’organismo nocivo specificato e sulla necessità di impedirne la diffusione al di fuori dell’area delimitata. A tale campagna informativa sono chiamati a collaborare anche i Consorzi di tutela vini, le cantine sociali, le associazioni dei produttori e le organizzazioni professionali degli imprenditori agricoli al fine di contribuire ad una più efficace azione di contrasto alla flavescenza dorata della vite;
 - sono tenuti a dare attuazione alle misure i soggetti pubblici o privati responsabili dell’effettuazione degli interventi di manutenzione e di bonifica del territorio o delle reti (bordi strada, massicciate ferroviarie e autostradali) in esso presenti;
 - i servizi fitosanitari regionali possono avvalersi del supporto del Comando unità forestali, ambientali e agroalimentari (CUFAA) dei carabinieri o del Corpo forestale delle regioni a statuto speciale e delle province autonome e dell’Ispettorato centrale della tutela della qualità e della repressione frodi dei prodotti agroalimentari (ICQRF) per la verifica del rispetto delle disposizioni di cui alla presente ordinanza, previo accordo tra le parti;
 - i Consorzi di tutela vini, le cantine sociali, le associazioni dei produttori e le organizzazioni

r_Piemonte - Rep. DD-A17 05/10/2023.0000839.1 Copia conforme dell'originale sottoscritto digitalmente da LUISA RICCI Si attesta che la presente copia cartacea è conforme all'originale digitale ai sensi dell'art. 23 del D.Lgs. n. 82/2005. Il corrispondente documento informa il tico originale è conservato negli archivi di Regione Piemonte

professionali degli imprenditori agricoli, sono tenuti a collaborare con i Servizi fitosanitari regionali al fine di contribuire all'attuazione delle misure fitosanitarie;

- in caso di inadempienza alle misure obbligatorie possono essere disposte:

- a) la sospensione dell'erogazione di ogni forma di contributo economico in ambito agricolo e dello sviluppo rurale fino all'adempimento delle prescrizioni;
- b) limitazioni alla potenzialità produttiva delle superfici vitate interessate, fino all'adempimento delle prescrizioni;

2. di prendere atto della necessità di definire l'area delimitata in coerenza con quanto previsto dall'art. 5 della citata Ordinanza n. 4 del Direttore del Servizio Fitosanitario Centrale del 22 giugno 2023 che prevede che la zona cuscinetto, adiacente e circostante la zona infestata, abbia un'estensione di almeno 500 m di raggio;
3. di definire la zona infestata dell'area delimitata sulla base dei confini amministrativi comunali dei territori coinvolti;
4. di approvare l'Allegato 1 al presente provvedimento per farne parte integrante e sostanziale in sostituzione dell'Allegato 1 approvato con la determinazione dirigenziale del 24 maggio 2023, n. 437;
5. di prendere atto che i provvedimenti amministrativi e ingiuntivi, emanati antecedentemente l'approvazione e pubblicazione dell'Ordinanza n. 4 del Direttore del Servizio Fitosanitario Centrale del 22 giugno 2023, continuano ad avere piena efficacia in quanto non in conflitto con le nuove disposizioni emanate e che, laddove si dovessero riscontrare contrasti normativi o interpretativi, troverà comunque applicazione quanto disposto nella citata Ordinanza;
6. di prendere atto che l'Ordinanza n. 4 del Direttore del Servizio Fitosanitario Centrale del 22 giugno 2023, prevede all'art. 9 (Sanzioni e provvedimenti amministrativi) quanto segue:
 - ai trasgressori delle disposizioni si applicano le sanzioni amministrative previste dall'art. 55 del decreto legislativo 2 febbraio 2021, n. 19;
 - in caso di inadempienza alle misure obbligatorie può essere disposta la sospensione dell'erogazione di ogni forma di contributo economico in ambito agricolo e dello sviluppo rurale fino all'adempimento delle prescrizioni;
 - in caso di inadempienza alle misure obbligatorie potranno essere disposte limitazioni alla potenzialità produttiva delle superfici vitate interessate, fino all'adempimento delle prescrizioni;
7. di aggiornare la determinazione dirigenziale del 24 maggio 2023, n. 437 relativamente alle disposizioni afferenti le sanzioni da applicare in caso di inadempienze alle misure obbligatorie, rendendole coerenti con la nuova normativa nazionale dando applicazione a quanto disposto nella citata Ordinanza all'art. 9.

La presente determinazione dirigenziale sarà pubblicata on line nella sezione dedicata a Flavescenza dorata alla pagina

<https://www.regione.piemonte.it/web/temi/agricoltura/servizi-fitosanitari-pan/lotte-obbligatorie-flavescenza-dorata>

Il presente provvedimento non è soggetto a pubblicazione ai sensi d. lgs. 33/2013.

Avverso alla presente determinazione è ammesso ricorso entro il termine di 60 giorni innanzi al Tribunale Amministrativo Regionale, ovvero ricorso straordinario al Presidente della Repubblica entro 120 giorni dalla data di piena conoscenza dell'atto ovvero l'azione innanzi al Giudice Ordinario, per tutelare un diritto soggettivo, entro il termine di prescrizione previsto dal Codice Civile.

La presente determinazione verrà pubblicata sul Bollettino Ufficiale della Regione Piemonte ai sensi dell'art. 61 dello Statuto e dell'art. 5 della L.R. 22 del 12 ottobre 2010.

LA DIRIGENTE (A1703B - Fitosanitario e servizi tecnico-scientifici)

Firmato digitalmente da Luisa Ricci

Si dichiara che sono parte integrante del presente provvedimento gli allegati riportati a seguire ¹, archiviati come file separati dal testo del provvedimento sopra riportato:

1. Misure_FD_2023_allegato_1_post_ord.pdf







r_piemon - Rep. DD-A17 05/10/2023.0000839.1 Copia conforme dell'originale sottoscritto digitalmente da LUISA RICCI Si attesta che la presente copia cartacea è conforme all'originale digitale ai sensi dell'art. 23 del D.Lgs. n. 82/2005. Il corrispondente documento informatico originale è conservato negli archivi di Regione Piemonte

¹ L'impronta degli allegati rappresentata nel timbro digitale QRCode in elenco è quella dei file pre-esistenti alla firma digitale con cui è stato adottato il provvedimento

Area Demarcata Flavescenza dorata



-  COMUNI VITATI IN ZONA INFESTATA
-  COMUNI VITATI IN ZONA INDENNE
-  COMUNI NON VITATI
-  ZONA CUSCINETTO (500 m)

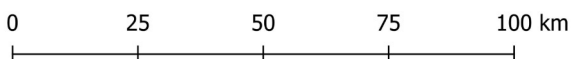
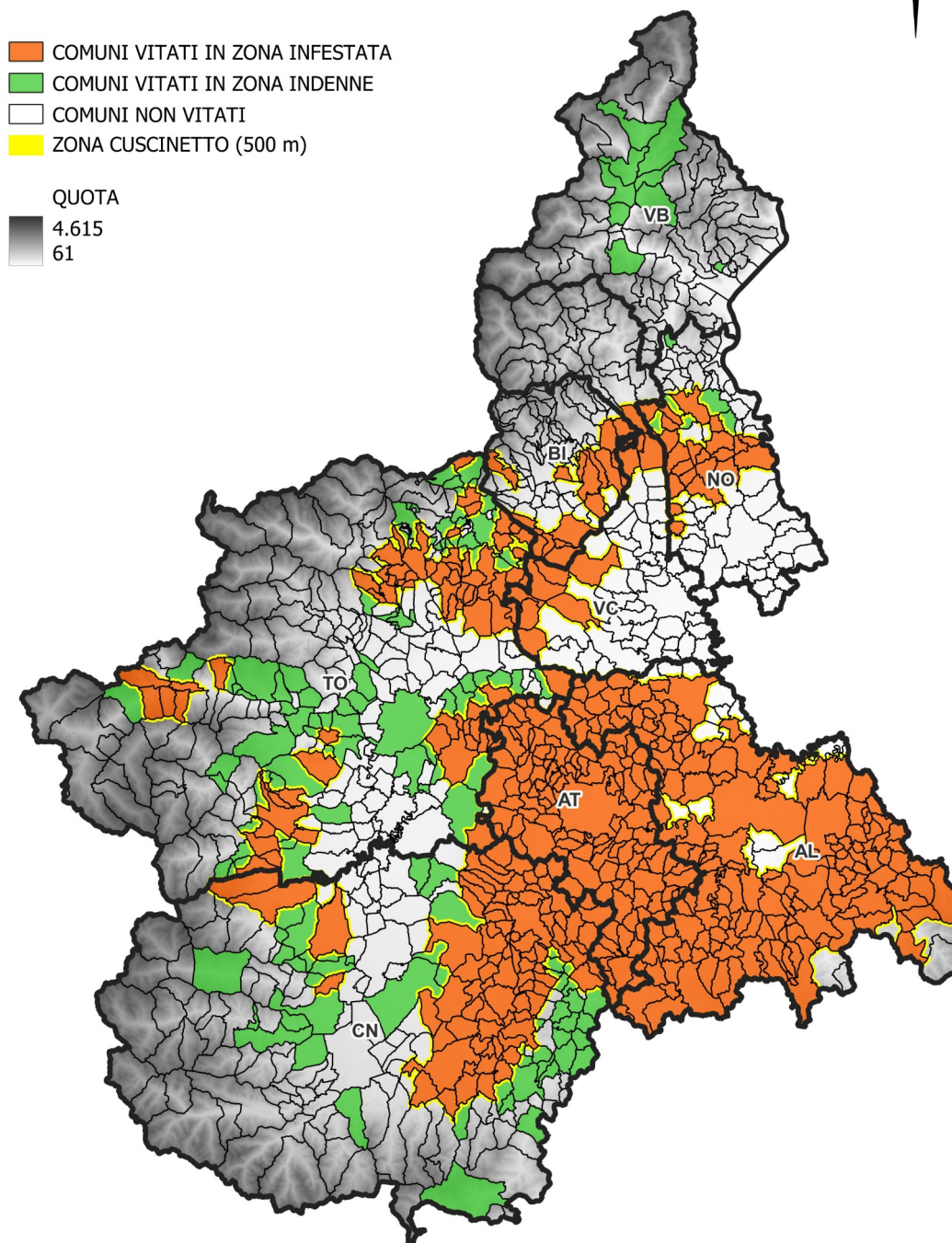
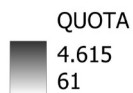

r_Piemonte - Rep. DD-A17 05/10/2023.0000839.1 Copia conforme dell'originale sottoscritto digitalmente da LUISA RICCI Si attesta che la presente copia cartacea è conforme all'originale digitale ai sensi dell'art. 23 del D.Lgs. n. 82/2005. Il corrispondente documento informatico originale è conservato negli archivi di Regione Piemonte

Comuni ricadenti nell'area demarcata

Zona infestata

Provincia di Alessandria

Acqui Terme, Albera Ligure, Alessandria, Alfiano Natta, Alice Bel Colle, Altavilla Monferrato, Arquata Scrivia, Avolasca, Basaluzzo, Bassignana, Belforte Monferrato, Bergamasco, Berzano di Tortona, Bistagno, Borghetto di Borbera, Borgoratto Alessandrino, Bosio, Brignano-Frascata, Camagna Monferrato, Camino, Cantalupo Ligure, Capriata d'Orba, Carbonara Scrivia, Carentino, Carezzano, Carpeneto, Carrosio, Cartosio, Casale Monferrato, Casaleggio Boiro, Casalnoceto, Casasco, Cassano Spinola, Cassine, Cassinelle, Castellania Coppi, Castellar Guidobono, Castellazzo Bormida, Castelletto d'Erro, Castelletto d'Orba, Castelletto Merli, Castelletto Monferrato, Castelnuovo Bormida, Castelnuovo Scrivia, Castelspina, Cavatore, Cella Monte, Cereseto, Cerreto Grue, Cerrina Monferrato, Coniolo, Conzano, Costa Vescovato, Cremolino, Denice, Dernice, Fabbrica Curone, Francavilla Bisio, Frascaro, Frassinello Monferrato, Fresonara, Fubine Monferrato, Gabiano, Gamalero, Garbagna, Gavi, Gremiasco, Grogna, Grondona, Lerma, Lu e Cuccaro Monferrato, Malvicino, Masio, Melazzo, Merana, Mirabello Monferrato, Molare, Mombello Monferrato, Momperone, Moncestino, Mongiardino Ligure, Monleale, Montacuto, Montaldeo, Montaldo Bormida, Montecastello, Montechiaro d'Acqui, Montegioco, Montemarzino, Morbello, Mornese, Morsasco, Murisengo, Novi Ligure, Odalengo Grande, Odalengo Piccolo, Olivola, Orsara Bormida, Ottiglio, Ovada, Oviglio, Ozzano Monferrato, Paderna, Pareto, Parodi Ligure, Pasturana, Pecetto di Valenza, Pietra Marazzi, Pomaro Monferrato, Pontecurone, Pontestura, Ponti, Ponzano Monferrato, Ponzone, Pozzol Groppo, Pozzolo Formigaro, Prasco, Predosa, Quargnento, Quattordio, Ricaldone, Rivalta Bormida, Rocca Grimalda, Rocchetta Ligure, Rosignano Monferrato, Sala Monferrato, Sale, San Cristoforo, San Giorgio Monferrato, San Salvatore Monferrato, San Sebastiano Curone, Sant'Agata Fossili, Sardigliano, Sarezzano, Serralunga di Crea, Serravalle Scrivia, Sezzadio, Silvano d'Orba, Solonghelo, Spigno Monferrato, Spineto Scrivia, Stazzano, Strevi, Tagliolo Monferrato, Tassarolo, Terruggia, Terzo, Tortona, Treville, Trisobbio, Valenza, Vignale Monferrato, Vignole Borbera, Viguzzolo, Villadeati, Villalvernia, Villamiroglio, Villaromagnano, Visone, Volpedo, Volpeglino.

Provincia di Asti

Agliano Terme, Albugnano, Antignano, Aramengo, Asti, Azzano d'Asti, Baldichieri d'Asti, Belveglio, Berzano di San Pietro, Bruno, Bubbio, Buttigliera d'Asti, Calamandrana, Calliano, Calosso, Camerano Casasco, Canelli, Cantarana, Capriglio, Casorzo, Cassinasco, Castagnole delle Lanze, Castagnole Monferrato, Castel Boglione, Castel Rocchero, Castell'Alfero, Castellero, Castelletto Molina, Castello di Annone, Castelnuovo Belbo, Castelnuovo Calcea, Castelnuovo Don Bosco, Cellarengo, Celle Enomondo, Cerreto d'Asti, Cerro Tanaro, Cessole, Chiusano d'Asti, Cinaglio, Cisterna d'Asti, Coazzolo, Cocconato, Corsione, Cortandone, Cortanze, Cortazzone, Cortiglione, Cossombrato, Costigliole d'Asti, Cunico, Dusino San Michele, Ferrere, Fontanile, Frinco, Grana, Grazzano Badoglio, Incisa Scapaccino, Isola d'Asti, Loazzolo, Maranzana, Mareto, Moasca, Mombaldone, Mombaruzzo, Mombercelli, Monale, Monastero Bormida, Moncalvo, Moncucco Torinese, Mongardino, Montabone, Montafia, Montaldo Scarampi, Montechiaro d'Asti, Montegrosso d'Asti, Montemagno, Montiglio Monferrato, Moransengo, Nizza Monferrato, Olmo Gentile, Passerano Marmorito, Penango, Piea, Pino d'Asti, Piovà Massaia, Portacomaro, Quaranti, Refrancore, Revigliasco d'Asti, Roatto, Robella, Rocca d'Arazzo, Roccaverano, Rocchetta Palafea, Rocchetta Tanaro, San Damiano d'Asti, San Giorgio Scarampi, San Martino Alfieri, San Marzano Oliveto, San Paolo Solbrito, Scurzolengo, Serole, Sessame, Settime, Soglio, Tigliole, Tonco, Tonengo, Vaglio Serra, Valfenera, Vesime, Viale, Viarigi, Vigliano d'Asti, Villa San Secondo, Villafranca d'Asti, Villanova d'Asti, Vinchio.

Provincia di Biella

Brusnengo, Cavaglià, Cossato, Curino, Dorzano, Graglia, Lessona, Magnano, Masserano, Mottalciata, Quaregna Cerreto, Roppolo, Salussola, Sostegno, Vigliano Biellese, Villa del Bosco, Viverone, Zimone.

Provincia di Cuneo

Alba, Albaretto della Torre, Bagnolo Piemonte, Baldissero d'Alba, Barbaresco, Barge, Barolo, Bastia Mondovì, Belvedere Langhe, Bene Vagienna, Bonvicino, Borgomale, Bossolasco, Briaglia, Canale, Carrù, Castagnito, Castellinaldo d'Alba, Castellino Tanaro, Castiglione Falletto, Castiglione Tinella, Castino, Cerretto Langhe, Cherasco, Cigliè, Cissone, Clavesana, Corneliano d'Alba, Cortemilia, Cossano Belbo, Costigliole Saluzzo, Diano d'Alba, Dogliani, Farigliano, Govone, Grinzane Cavour, Guarene, La Morra, Lequio Tanaro, Lesegno, Magliano Alfieri, Magliano Alpi, Mango, Marsaglia, Monastero di Vasco, Monchiero, Mondovì, Monforte d'Alba, Montà, Montaldo Roero, Montelupo Albese, Monte Roero, Monticello d'Alba, Murazzano, Narzole, Neive, Neviglie, Niella Tanaro, Novello, Perletto, Piobesi d'Alba, Piozzo, Pocalaglia, Priocca, Rocca

Cigliè, Rocchetta Belbo, Roddi, Roddino, Rodello, Saluzzo, San Michele Mondovì, Santa Vittoria d'Alba, Santo Stefano Belbo, Santo Stefano Roero, Serralunga d'Alba, Serravalle Langhe, Sinio, Somano, Sommariva Perno, Treiso, Trezzo Tinella, Trinità, Verduno, Vezza d'Alba, Vicoforte, Villanova Mondovì.

Provincia di Novara

Barengo, Boca, Bogogno, Borgomanero, Briona, Carpignano Sesia, Cavaglietto, Cavaglio d'Agogna, Cavallirio, Fara Novarese, Ghemme, Grignasco, Landiona, Marano Ticino, Mezzomerico, Momo, Oleggio, Recetto, Romagnano Sesia, Sizzano, Suno, Vaprio d'Agogna.

Provincia di Torino

Agliè, Albiano d'Ivrea, Andezeno, Arignano, Bairo, Baldissero Torinese, Barone Canavese, Bibiana, Bollengo, Borgiallo, Borgofranco d'Ivrea, Borgomasino, Bricherasio, Caluso, Campiglione Fenile, Candia Canavese, Carema, Casalborgone, Castellamonte, Chianocco, Chieri, Chiomonte, Cinzano, Cuceglio, Cuornè, Forno Canavese, Frossasco, Giaglione, Gravere, Levone, Lorzane, Macello, Maglione, Marentino, Mazzè, Meana di Susa, Mercenasco, Mombello di Torino, Montaldo Torinese, Montalenghe, Montalto Dora, Moriondo Torinese, Ogliaiano, Orio Canavese, Palazzo Canavese, Pavarolo, Pertusio, Pinerolo, Pino Torinese, Piossasco, Piverone, Pralormo, Prascorsano, Rivara, Roletto, Salassa, San Giorgio Canavese, San Giusto Canavese, San Martino Canavese, San Ponso, San Secondo di Pinerolo, Scarmagno, Sciolze, Settimo Rottaro, Strambino, Susa, Valperga, Verrua Savoia, Vialfrè, Villarbasse, Villareggia, Vische.

Provincia di Vercelli

Alice Castello, Bianzè, Borgo d'Ale, Cigliano, Gattinara, Lozzolo, Moncrivello, Roasio, Saluggia, Santhià, Serravalle Sesia.

Zona cuscinetto: zona circostante la zona infestata e ricadente in un raggio di 500 m dalla stessa; elenco dei comuni in cui ricade la zona cuscinetto.

Provincia di Alessandria

Alluvioni Piovera, Alzano Scivia, Balzola, Borgo San Martino, Bosco Marengo, Bozzole, Cabella Ligure, Carrega Ligure, Casal Cermelli, Felizzano, Frassineto Po, Frugarolo, Giarole, Guazzora, Isola Sant'Antonio, Molino dei Torti, Morano sul Po, Occimiano, Rivarone, Roccaforte Ligure, Solero, Ticineto, Valmacca, Villanova Monferrato, Voltaggio.

Provincia di Biella

Benna, Biella, Camburzano, Candelo, Casapinta, Castelletto Cervo, Cerrione, Crevacuore, Donato, Giffenga, Massazza, Mezzana Mortigliengo, Mongrando, Muzzano, Netro, Piatto, Pollone, Pray, Ronco Biellese, Sordevolo, Strona, Torrazzo, Valdengo, Valdilana, Vallanzengo, Valle San Nicolao, Verrone, Villanova Biellese, Zubiena.

Provincia di Cuneo

Arguello, Benevello, Bergolo, Bosia, Bra, Busca, Cardè, Cavallermaggiore, Ceresole Alba, Cervere, Ceva, Chiusa di Pesio, Cravanzana, Crissolo, Envie, Feisoglio, Fossano, Frabosa Soprana, Frabosa Sottana, Igliano, Lagnasco, Lequio Berria, Manta, Marene, Margarita, Mombarcaro, Mombasiglio, Monasterolo Casotto, Montaldo di Mondovì, Moretta, Morozzo, Niella Belbo, Ostanta, Paesana, Pagno, Paroldo, Pezzolo Valle Uzzone, Pianfei, Piasco, Revello, Roascio, Rocca de' Baldi, Roccaforte Mondovì, Rossana, Salmour, San Benedetto Belbo, Sanfrè, Sanfront, Sant'Albano Stura, Scarnafigi, Sommariva del Bosco, Torre Bormida, Torre Mondovì, Torre San Giorgio, Torresina, Verzuolo, Villafalletto.

Provincia di Novara

Agrate Conturbia, Bellinzago Novarese, Biandrate, Briga Novarese, Caltignaga, Casaleggio Novara, Castellazzo Novarese, Cressa, Cureggio, Divignano, Fontaneto d'Agogna, Gargallo, Gattico-Veruno, Gozzano, Inverio, Maggiora, Mandello Vitta, Paruzzaro, Pombia, Prato Sesia, San Nazzaro Sesia, San Pietro Mosezzo, Sillavengo, Vicolungo.

Provincia di Torino

Alpette, Andrate, Angrogna, Azeglio, Baldissero Canavese, Barbania, Bosconero, Brosso, Brozolo, Bruino, Brusasco, Bruzolo, Buriasco, Burolo, Busano, Bussoleno, Buttigliera Alta, Cambiano, Canischio, Cantalupa, Caravino, Castagneto Po, Castelnuevo Nigra, Castiglione Torinese, Cavagnolo, Cavour, Chiaverano, Chiesanuova, Chivasso, Ciconio, Cintano, Collettero Castelnuevo, Collettero Giacosa, Condove, Corio, Cossano Canavese, Cumiana, Exilles, Favria, Feletto, Fenestrelle, Fiorano Canavese, Foglizzo, Frassineto, Garzigliana, Gassino Torinese, Isolabella, Issiglio, Ivrea, Lauriano, Lessolo, Luserna San Giovanni, Lusernetta, Lusigliè, Mattie, Mompantero, Montanaro, Nomaglio, Osasco, Ozegna, Parella, Pavone Canavese, Pecetto Torinese, Perosa Canavese, Pinasca, Piscina, Poirino, Pont-Canavese, Porte,



Prarostino, Pratiglione, Quagliuzzo, Quassolo, Quincinetto, Reano, Riva presso Chieri, Rivalba, Rivalta di Torino, Rivarolo Canavese, Rivoli, Rocca Canavese, Romano Canavese, Rondissone, Rorà, Rosta, Rueglio, Salerano Canavese, Samone, San Colombano Belmonte, San Germano Chisone, San Giorio di Susa, San Mauro Torinese, San Pietro Val Lemina, San Raffaele Cimena, San Sebastiano da Po, Sangano, Santena, Scalenghe, Settimo Vittone, Sparone, Torino, Torrazza Piemonte, Torre Canavese, Trana, Usseaux, Usseglio, Val di Chy, Vauda Canavese, Venaus, Verolengo, Vestignè, Vidracco, Vigone, Villafranca Piemonte, Villar Pellice, Villar Perosa, Vistrorio, Volvera.

Provincia di Vercelli

Arborio, Balocco, Borgosesia, Buronzo, Carisio, Casanova Elvo, Crescentino, Crova, Fontanetto Po, Formigliana, Ghislarengo, Greggio, Guardabosone, Lamporo, Lenta, Livorno Ferraris, Motta de' Conti, Palazzolo Vercellese, Ronsecco, Rovasenda, San Germano Vercellese, Trino, Tronzano Vercellese, Valduggia.

ri-piemon - Rep. DD-A17 05/10/2023.0000839.1 Copia conforme dell'originale sottoscritto digitalmente da LUISA RICCI Si attesta che la presente copia cartacea è conforme all'originale digitale ai sensi dell'art. 23 del D.Lgs. n. 82/2005. Il corrispondente documento informatico originale è conservato negli archivi di Regione Piemonte